



CARTILLA GRADO 8º

Octavo

8^o

Grado

Módulo Introdutorio

Unidad 1

Unidad 2

Unidad 3

Unidad 4



Introducción

OCTAVO GRADO INTRODUCCION



URL: <https://www.youtube.com/watch?v=jHskvCjB9U8>



Competencias

Competencias del curso

- Identifica las prácticas discriminatorias que atentan contra la dignidad humana en el municipio de Soacha.
- Argumenta la necesidad de acuerdos de ciudadanía para el cambio social soachuno.
- Determina como base los derechos humanos para reivindicar la dignidad humana en el municipio de Soacha.
- Describe las alternativas para la solución de conflictos en el municipio de Soacha.
- Reconoce los mecanismos del derecho internacional para crear prácticas ciudadanas amigables en el municipio de Soacha.
- Plantea elementos conceptuales y actitudinales que permiten vivenciar los derechos humanos en el municipio.
- Utiliza estrategias procedimentales para caracterizar el medio ambiente soachuno.
- Identifica aspectos conceptuales asociados a la problemática ambiental en el municipio de Soacha.
- Establece alternativas de solución para generar conciencia ambiental en el municipio de Soacha.



Unidades de aprendizaje

Unidades de Aprendizaje

UNIDAD 1

Las ciudadnos soachunos como sujetos de derechos.

UNIDAD 2

Rasgos ambientales en el Municipio de Soacha.

UNIDAD 3

Aspectos socioeconómicos del municipio de Soacha.

UNIDAD 4

Al rescate de la Identidad y memoria colectiva soachuna.



Agenda de Actividades



Agenda De Actividades

Octavo

8^o

Grado

UNIDAD 1			
FECHA	TIPO DE ACTIVIDAD	NOMBRE DE LA ACTIVIDAD	TIEMPO DESTINADO PARA LA ACTIVIDAD
Semana 2	Tarea	Declaración Universal de Los Derechos Humanos	1 Hora
Semana 4	Foro	Ciudadano soachuno	1 Hora
Semana 6	Tarea	Acciones para abordar la protección de los derechos humanos	1 Hora
Semana 8	Tarea	Derechos humanos	1 Hora
UNIDAD 2			
FECHA	TIPO DE ACTIVIDAD	NOMBRE DE LA ACTIVIDAD	TIEMPO DESTINADO PARA LA ACTIVIDAD
Semana 10	Foro	Problemáticas ambientales del municipio de Soacha	1 Hora
Semana 12	Tarea	Humedales de Soacha	1 Hora
Semana 14	Tarea	El derecho a un ambiente sano en nuestro municipio	1 Hora
Semana 16	Foro	Derecho a un medio ambiente sano en Colombia	1 Hora
UNIDAD 3			
FECHA	TIPO DE ACTIVIDAD	NOMBRE DE LA ACTIVIDAD	TIEMPO DESTINADO PARA LA ACTIVIDAD
Semana 18	Foro	Derecho a un medio ambiente sano en Colombia	1 Hora
Semana 20	Tarea	Descubriendo la realidad socio económica del Municipio de Soacha	1 Hora
Semana 22	Foro	Censo empresarial Soacha	1 Hora
Semana 24	Tarea	El desplazamiento. Fenómeno social que afecta la economía soachuna	1 Hora
UNIDAD 4			
FECHA	TIPO DE ACTIVIDAD	NOMBRE DE LA ACTIVIDAD	TIEMPO DESTINADO PARA LA ACTIVIDAD
Semana 26	Foro	Al rescate de la Identidad y memoria colectiva soachuna	1 Hora
Semana 28	Foro	Recorrido por Soacha	1 Hora
Semana 30	Foro	Un historiador que le apuesta al rescate de la memoria de Soacha	1 Hora
Semana 32	Foro	Soacha Rupestre	1 Hora





Glosario

Ambiente:

1. Conjunto de condiciones o circunstancias físicas, sociales, económicas, etc., de un lugar, una colectividad o una época.
2. Conjunto de circunstancias o factores sociales, culturales, morales, económicos, profesionales, etc., que rodean una cosa o a una persona, colectividad e influyen en su desarrollo o estado.
3. Conjunto de circunstancias o factores físicos, químicos y biológicos que rodean a un ser vivo e influyen en su desarrollo y comportamiento.

Calidad de vida:

1. Se concibe como el bienestar físico (como salud, seguridad física), bienestar material (privacidad, alimentos, vivienda, transporte, posesiones), bienestar social (relaciones interpersonales con la familia, las amistades, etcétera), desarrollo y actividad (educación, productividad, contribución) y bienestar emocional (autoestima, estado respecto a los demás, religión)

Comercio:

1. Compraventa o intercambio de bienes o servicios.
2. Establecimiento donde se venden productos
3. Conjunto de las personas o establecimientos que comercian, especialmente si están organizados en gremios.

Competitividad:

1. Rivalidad para la consecución de un fin.
2. Rivalidad o competencia intensa para conseguir un fin.

Convivencia:

1. Acción de convivir.

Cultura:

1. Conjunto de conocimientos e ideas no especializados adquiridos gracias al desarrollo de las facultades intelectuales, mediante la lectura, el estudio y el trabajo.

2. Conjunto de modos de vida y costumbres, conocimientos y grado de desarrollo artístico, científico, industrial, en una época, grupo social, etc.

Derechos humanos:

1. Los derechos humanos son derechos inherentes a todos los seres humanos, sin distinción alguna de nacionalidad, lugar de residencia, sexo, origen nacional o étnico, color, religión, lengua, o cualquier otra condición. Todos tenemos los mismos derechos humanos, sin discriminación alguna. Estos derechos son interrelacionados, interdependientes e indivisibles.

2. Derechos que, por ser inherentes a la dignidad humana y por resultar necesarios para el libre desarrollo de la personalidad, son normalmente recogidos por las constituciones modernas asignándoles un valor jurídico superior.

Desplazamiento:

1. Acción de desplazar o desplazarse.

Economía:

1. Sistema de producción, distribución, comercio y consumo de bienes y servicios de una sociedad o de un país.

2. Ciencia que estudia los métodos más eficaces para satisfacer las necesidades humanas materiales, mediante el empleo de bienes escasos.

Escenario:

1. Lugar en que ocurre o se desarrolla un suceso.

2. Conjunto de circunstancias que rodea a una persona o situación y que influye en ellas.

Geografía:

1. Ciencia que estudia y describe la superficie de la Tierra en su aspecto físico, actual y natural, o como lugar habitado por la humanidad.

Hito:

1. Poste de piedra o cualquier señal clavada en el suelo que sirve para marcar el límite de un territorio o de una propiedad, o para indicar las distancias o la dirección en un camino.

2. Persona, cosa o hecho clave y fundamental dentro de un ámbito o contexto.

Identidad:

1. Conjunto de rasgos propios de un individuo o de una colectividad que los caracterizan frente a los demás.

2. Acción, relación o influencia recíproca entre dos o más personas o cosas.

Interacción:

1. Acción, relación o influencia recíproca entre dos o más personas o cosas.

2. Acción que se ejerce recíprocamente entre dos o más objetos, personas, agentes, fuerzas, funciones, etc.

Mecanismo:

1. Conjunto de piezas o elementos que ajustados entre sí y empleando energía mecánica hacen un trabajo o cumplen una función.

Medio ambiente:

1. El medio ambiente es el entorno en el que viven los seres vivos y que los condiciona. El medio ambiente engloba la naturaleza, la sociedad y la cultura existente en un determinado lugar y tiempo. Incluye a los seres vivos, los materiales y las relaciones que se establecen entre todos ellos.

Memoria:

1. Capacidad de recordar.

2. Facultad psíquica por medio de la cual se retiene y recuerda el pasado.

Pensamiento:

1. Conjunto de ideas propias de una persona, de una colectividad o de una época.

2. Capacidad que tienen las personas de formar ideas y representaciones de la realidad en su mente, relacionando unas con otras.

Persona:

1. Individuo de la especie humana.

2. Individuo de la especie humana.

Proceso(s):

1. Conjunto de fases sucesivas de un fenómeno o hecho complejo.

2. Procesamiento o conjunto de operaciones a que se somete una cosa para elaborarla o transformarla.

Protección:

1. Acción de proteger o impedir que una persona o una cosa reciba daño o que llegue hasta ella algo que lo produzca.
2. Ayuda para que una persona o una cosa esté en buenas condiciones.

Sujeto:

1. Persona o entidad que tiene derechos y deberes.

Módulo Introductorio

Unidad 1

Unidad 2

Unidad 3

Unidad 4

Unidad

01



Introducción

OCTAVO GRADO UNIDAD 1



URL: https://www.youtube.com/watch?v=JHCLc_uAekQ



Temas

Las personas como sujetos de derechos

- Los derechos humanos en Soacha.
- Mecanismos de protección de derechos en Soacha.
- Mecanismos internacionales para la protección de derechos.
- Acuerdos civiles para la convivencia en Soacha.



Recursos

Recurso 1 - Declaración Universal de Los Derechos Humanos



URL: <https://www.youtube.com/watch?v=xs7yUDWMCRg>

Recurso 2 - Ciudadano Soachuno



URL: <https://www.youtube.com/watch?v=ETUjrhTd97M>



Recurso 3 - Acciones para abordar la protección de los derechos humanos

Recurso 4 - Derechos humanos

10 DERECHOS HUMANOS

Este 10 de diciembre se conmemora el Día Internacional de los Derechos Humanos, establecido por la asamblea General de la ONU en 1948, con el fin de proteger las garantías básicas de la población. Aquí los principales.

- 1** Todos los seres humanos nacen libres e iguales en dignidad de derechos, dotados de razón y conciencia deben comportarse fraternalmente los unos con los otros.
- 2** Todo individuo tiene derecho a la vida, a la libertad y a la seguridad.
- 3** Nadie estará sometido a esclavitud ni a servidumbre, la esclavitud y la trata de esclavos están prohibidas en todas sus formas.
- 4** Toda persona tiene derecho a circular libremente y a elegir su residencia en el territorio de un Estado.
- 5** Toda persona tiene derecho a la libertad de pensamiento de conciencia y de religión.
- 6** Nadie será sometido a torturas ni penas o tratos crueles, inhumanos o degradantes.
- 7** Toda persona tiene derecho a la propiedad individual y colectivamente.
- 8** Toda persona tiene derecho a participar en el gobierno de su país, directamente o por medio de representantes libremente escogidos.
- 9** Toda persona tiene derecho al trabajo, a la libre elección de su trabajo, a condiciones equitativas y satisfactorias de trabajo y a la protección contra el desempleo.
- 10** Toda persona tiene derecho al descanso, al disfrute del tiempo libre, a una limitación razonable de la duración del trabajo y a vacaciones periódicas pagadas.

Sabías que...

Eleanor Roosevelt, la viuda del presidente estadounidense Franklin D. Roosevelt fue la impulsora de La Declaración de Los Derechos Humanos para que no se repitieran las atrocidades de la Segunda Guerra Mundial.

SOACHA | **SOACHA** | **SOACHA** | **SOACHA**
Justos Formando Ciudad



Actividades

Actividad 1 - Declaración Universal de Los Derechos Humanos

Elabora un mapa mental donde demuestres la importancia de los derechos humanos en Soacha. Ten en cuenta los criterios que tendremos en cuenta para valorar la entrega de tu actividad.

Actividad 2 - Ciudadano Soachuno

Participa en el foro grupal de discusión sobre los mecanismos para la protección de los derechos humanos de los ciudadanos en Soacha. Esta actividad la realizas teniendo en cuenta el contenido que revista en la Unidad de Aprendizaje.

Actividad 3 - Acciones para abordar la protección de los derechos humanos

Diseña un juego interactivo para comprender los derechos humanos en la comunidad de Soacha. Toma en cuenta los conceptos y elementos claves que aprendiste en la Unidad de aprendizaje.

1. ¿La libertad es un derecho humano fundamental? *Si –No*
2. ¿Todos hemos nacido libres e iguales? *Si –No*
3. El artículo tres declara que: Todo individuo tiene derecho a la vida, a la libertad y a la seguridad de su persona. *Si –No*
4. El artículo quinto argumenta que: Nadie será sometido a torturas ni a penas o tratos crueles, inhumanos o degradantes. *Si –No*
5. Nadie podrá ser arbitrariamente detenido, preso ni desterrado. Es parte del artículo nueve. *Si –No*
6. El artículo uno afirma que: Toda persona tiene derecho a una nacionalidad. *Si –No*
7. Es un literal del artículo 21: Toda persona tiene derecho a participar en el gobierno de su país. *Si –No*

Actividad 4 - Derechos humanos

Realiza un escrito de opinión sobre la importancia de los acuerdos civiles para la convivencia democrática, la inclusión y cultural de paz en el municipio de Soacha.

Unidad

02



Introducción

OCTAVO GRADO UNIDAD 2



URL: <https://www.youtube.com/watch?v=q3aCrfnKbds>



Temas

Rasgos geográficos e identitarios en Soacha

- Ambiente y calidad de vida
- El derecho a un ambiente sano
- Mecanismos de solución a problemáticas ambientales en Soacha.
- Cultura soachuna e interacción con el medio ambiente.



Recursos

Recurso 5 - Problemáticas ambientales del municipio de Soacha

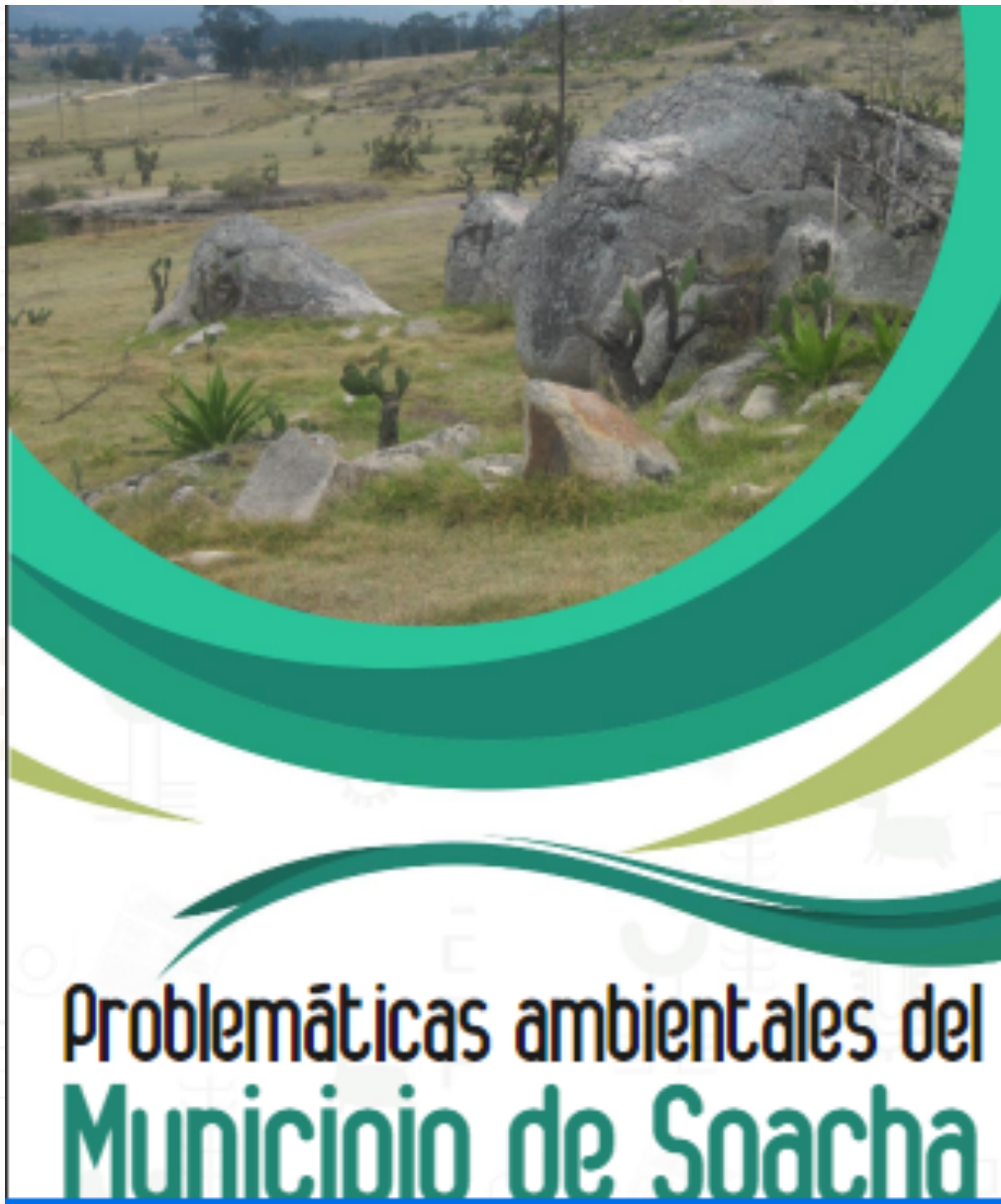

"Pensar globalmente es pensar localmente" CUIDAR A SOACHA ES CUIDAR MI VIDA Y LA DE MI FAMILIA

Soacha ha sido epicentro durante los últimos años del crecimiento urbanístico sin ninguna planeación, falta de control en el plan de ordenamiento territorial y con la llegada masiva de diferentes ciudadanos del país como víctimas del conflicto armado o personas en busca de nuevas oportunidades en la capital de Colombia y en Soacha. Se han venido realizando graves afectaciones al medio ambiente soachuno, identificando en primera instancia el **aumento de la minería ilegal, el deterioro y contaminación de los humedales emblemáticos del Municipio y los recursos hídricos que atraviesan SOACHA**. Estos elementos de devastación ambiental y poca cultura de cuidado de los entornos ecológicos y ambientales están afectando la calidad de vida de casi 1 millón de habitantes.

Estudios recientes de la personería de Soacha reflejan los graves incidentes en materia ambiental que presenta el municipio, dejando además en evidencia las insuficientes

acciones de conservación, defensa, protección y mejora del medio ambiente, ya que no cuenta con una coordinación diligente con entidades del orden nacional, departamental y local como la Corporación Autónoma Regional (CAR).

El tema minero es tal vez uno de los principales problemas que en materia de medio ambiente presenta el municipio, dado que son serias cantidades de residuos y productos que están causando grave contaminación del recurso hídrico, producto de excavaciones a gran escala que se realiza en las montañas del Municipio, entre ellas las areneras, que no solo producen vientos permanentes de polvo ocasionando problemas respiratorios, sino también contaminación de los afluentes hídricos representativos del municipio.

Estudios recientes de control por parte de la Alcaldía Municipal refleja que hay 52 títulos para explotar materiales de construcción, con ubicación exclusiva en Soacha, de los cuales 11 están vencidos y sólo 12 tienen plan de manejo ambiental. De manera que

la ilegalidad frente a las licencias ambientales para la explotación en el municipio estaría entre el 60 y el 75%.

El problema actualmente registra la urgente acción de protección que el municipio de Soacha debe desarrollar frente a humedales como **Terreros, Tibanica, El Vínculo; Tierra Blanca, que en el caso particular este humedal se ha deteriorado aún más**, el cual cuenta con una extensión de 12 hectáreas, con un ancho promedio de 55 metros, de forma alargada y que ha sido objeto de continuas invasiones por parte de agentes externos ajenos a su hábitat natural, los cuales generan impactos ambientales en los aspectos de su biodiversidad como son la flora, la fauna, el suelo y el sistema hídrico, entre otros y finalmente el humedal Canoas.

Entre las acciones de intervención que deben desarrollarse y construir conciencia ecológica en el municipio, son las relacionadas con la inadecuada disposición de escombros, donde ya el municipio de Soacha tiene un comparendo ambiental que no ha sido reglamentado y por ello no se ha aplicado para multar a quienes contribuyen a la contaminación del medio ambiente.

Es por tanto que a partir de estas problemáticas, donde los ciudadanos soachunos deben desarrollar plenamente su responsabilidad y conciencia ecológica que permita tomar acciones urgentes por parte de entidades municipales y la CAR para desarrollar un plan de intervención que genere acciones concretas encaminadas a proteger el medio ambiente del municipio y desarrollar mecanismos de explotación de recursos ambientales según las disposiciones legales y con los debidos cuidados que no alteren los factores de vida de los ciudadanos ni degraden el ecosistema del municipio.



Recurso 6 - Humedales de Soacha

El derecho a un ambiente sano en nuestro municipio

SOACHA HA SIDO EPICENTRO DURANTE LOS ÚLTIMOS AÑOS DEL CRECIMIENTO URBANÍSTICO.

AUMENTO DE LA MINERÍA ILEGAL, EL DETERIORO Y CONTAMINACIÓN DE LOS HUMEDALES.

GRAVES INCIDENTES EN MATERIA AMBIENTAL QUE PRESENTA EL MUNICIPIO.

EN SOACHA HAY 52 TÍTULOS PARA EXPLOTAR MATERIALES DE CONSTRUCCIÓN, DE LOS CUALES 11 ESTÁN VENCIDOS Y SÓLO 12 TIENEN PLAN DE MANEJO AMBIENTAL.

LICENCIAS AMBIENTALES PARA LA EXPLOTACIÓN EN EL MUNICIPIO ESTARÍA ENTRE EL 60 Y EL 75%

SEDEÓN ESTUDIOS DE LA CONTRALORÍA GENERAL DE LA REPÚBLICA DE COLOMBIA (2013) SE ARGUMENTA QUE SE REQUIERE REGULACIÓN LEGAL EN MATERIA AMBIENTAL, TRAZANDO DESDE LA CUMBRE DE ESTOCOLMO EN 1972

AGRUPANDO VARIAS DISPOSICIONES COMO UN AMBIENTE SANO, SIN PERDER DE VISTA LA NECESIDAD DEL DESARROLLO SOSTENIBLE Y EL COMPROMISO CON EL MISMO DE PARTE DE TODAS LAS ENTIDADES DEL ESTADO.

EL MUNICIPIO DE SOACHA DEBE DESARROLLAR ESTRATEGIAS PARA PROTEGER A LOS HUMEDALES COMO TERRENDOS, TIBÁNICA, NEUTRA, TIERRA BLANCA Y CANDAS.

SE DEBEN DESARROLLAR PLENAMENTE UNA RESPONSABILIDAD Y CONCIENCIA ECOLÓGICA QUE PERMITA TOMAR ACCIONES URGENTES POR PARTE DE ENTIDADES MUNICIPALES Y LA CAR.

SOACHA
MUNICIPIO DE SOACHA
SOACHA
Junta Parroquial Ciudad

Recurso 7 - El derecho a un ambiente sano en nuestro Municipio

Humedales de Soacha

Humedal Tierra Blanca

Humedal Neuta

Humedal Tibánica

Fotos sacadas de Soacha Histórica

SOACHA
MUNICIPIO DE SOACHA
SOACHA
Junta Parroquial Ciudad

Recurso 8 - Derecho a un medio ambiente sano en Colombia



URL: https://www.youtube.com/watch?v=qFf4xDBK_5o



Actividades

Actividad 5 - Problemáticas ambientales del municipio de Soacha

Diseña y envía al foro virtual de aprendizaje un crucigrama interactivo sobre los principales conceptos de medio ambiente y calidad de vida que aprendiste en los contenidos de la Unidad de Aprendizaje. Algunas pistas que puedes emplear son:

Horizontales

1. La destrucción del medio ambiente en Soacha amenaza la **vida**.
2. Es uno de los tratados más importantes para la preservación del medio ambiente en el mundo **Kioto**.
3. Es un fenómeno que amenaza con alterar el clima en el planeta y, a consecuencia de ello, las formas de vida presentes en el mismo **Cambio climático**.
4. El derecho a un nivel de vida adecuado se considera de **tercer nivel**.

Verticales

1. Se dice cuando alguien ha conseguido una ocupación en la que trabaja poco y cobra bien, o si se tienen muchos días de vacaciones, etc. **Calidad de vida.**
2. Son las condiciones de habitabilidad de mi municipio respecto del ser humano. **Calidad ambiental.**
3. Es una creación del ser humano en donde habitan cientos de personas y se destaca por generar gran polución. **Ciudad.**
4. El desarrollo sostenible en Soacha tiene en cuenta la **naturaleza.**

Actividad 6 - Humedales de Soacha

Elabora un diagrama gráfico a partir de los contenidos aprendidos en la unidad de aprendizaje y relacionado en cómo se puede adoptar buenas prácticas ecológicas en el municipio para general un ambiente sano.

Actividad 7 - El derecho a un ambiente sano en nuestro Municipio

Realiza un video clip comentando las principales problemáticas ambientales en el municipio de Soacha y propone soluciones para las mismas desde su quehacer diario.

Actividad 8 - Derecho a un medio ambiente sano en Colombia

Realiza una entrevista que realices a un habitante de Soacha, sobre las actitudes que propician la adopción de una cultura ambiental soachuna. Sube las respuestas de la entrevista al foro virtual de aprendizaje.

Preguntas claves que puedes emplear.

1. ¿Qué tipo de acciones se requieren para tomar conciencia ambiental en nuestro municipio?
2. Describa uno de los principales problemas ambientales en el Municipio.
3. Qué acciones ciudadanas se requieren para salvaguardar el ambiente en el municipio.

Unidad

03



Introducción

OCTAVO GRADO UNIDAD 3



URL:<https://www.youtube.com/watch?v=d3HT5KrLQDs>



Temas

Aspectos socioeconómicos del Soacha

- Formas básicas de comercio
- Pensamiento económico soachuno
- Procesos de competitividad agrícola
- Desplazamiento y economía



Recursos

Recurso 9 - Factores asociados para el desarrollo del comercio en Soacha

Factores asociados para el desarrollo del Comercio en SOACHA

Factores asociados al contexto macroeconómico

Potencial económico

Dotación de recursos naturales

La geografía física, el clima, el suelo y la geografía humana son factores que determinan el desarrollo y definen la especialización productiva del municipio.

Población

Su tamaño, estructura y ritmo de crecimiento afectan la productividad y la calidad y cantidad de trabajo; además, determinan la dirección e intensidad de las políticas sociales del municipio.

Capital humano

La calificación del recurso humano, basada en la educación y la experiencia, determina la productividad actual y sus potencialidades.

Condiciones de vida

Determinan la productividad del trabajo y las posibilidades de crecimiento económico. La vivienda, la recreación y el acceso a servicios públicos inciden sobre la cohesión social. Su ausencia define la magnitud de recursos financieros requeridos.

Infraestructura

Impacta directamente sobre la productividad del capital privado: la inversión pública en infraestructura eleva la productividad marginal del capital.



Universidad Nacional
de Colombia



La capacidad del gobierno para lograr consensos y compromisos de todos los agentes, la creación de condiciones que favorezcan la competencia y minimicen los riesgos económicos, son factores institucionales del desarrollo del municipio.

Gestión gubernamental

El sistema productivo local lo forman no sólo empresas sino también una red de actores sociales. Las relaciones sociales, políticas, jurídicas y económicas que se establecen entre los actores y el entorno definen el capital empresarial.

Gestión social y cohesión

La interacción entre oferta y demanda de bienes y servicios ambientales, realizada de manera planificada, constituye un factor de desarrollo y de competitividad territorial. La identificación, la valoración y el aprovechamiento sostenible de las potencialidades mejoran las condiciones para impulsar el desarrollo local.

Desarrollo sostenible y calidad de vida

Factores asociados al contexto microeconómico

Tejido empresarial

La eficacia y eficiencia de la empresa están ligadas al tamaño, al contexto industrial y a sus capacidades de gestión y organización interna. Estos factores determinan el conjunto de recursos y capacidades que dan origen a las diferencias empresariales y a posiciones competitivas desiguales dentro del municipio.

Cadenas productivas

La interrelación de cadenas productivas permite que pequeños productores se integren a éstas e incrementen sus niveles de producción y productividad.

Internacionalización

El mayor o menor grado de participación de la producción en los flujos comerciales y de inversión en el mercado internacional da cuenta de las potencialidades o debilidades competitivas actuales del municipio.



Recurso 10 - Descubriendo la realidad socio económica del Municipio de Soacha

Descubriendo la realidad socio económica del Municipio de SOACHA

Basta con subir a las inmediaciones de Soacha con Ciudad Bolívar en Bogotá y empezar a notar las grandes deficiencias con las que cuenta nuestro municipio debido a la proliferación de desplazamiento producto del conflicto armado en Colombia y de la situación económica de otras regiones del país, así como la densidad habitacional por las múltiples invasiones que se están asentando de manera ilegal en el municipio. Reconociendo las trochas de Soacha, se identifican zonas con 12 barrios y 160 hectáreas que por décadas ha sido tierra de nadie.

Iniciando este reconocimiento se puede visitar el barrio Santa Viviana (Ciudad Bolívar) situada en un sitio de hermoso mirador de Bogotá, donde hasta hace menos de tres (3) años las leyes y normas que se imponían socialmente, eran dictadas por el paramilitarismo, que inició su desarrollo clandestino con grupos armados insurgentes que también fueron llegando a SOACHA. En algunas fachadas de casas dispersas por estos barrios se podía leer : 'Esto es territorio de...' y el mando se disputaba entre los bloques Capital, Central Bolívar y Centauros. En Caracolí y Los Robles (Soacha) tenían sus centros de operación; allí reclutaron jóvenes sin oportunidades laborales o de estudio que se acostumbraron a jalar el gatillo.

Sin embargo es interesante revisar también la resistencia que los pobladores hicieron; fueron varias las marchas -en las que participaron más de 100.000 personas- para rechazar a estos grupos y su orgía de bala y muerte. Tal y como lo señala Felipe Motoa en un reportaje registrado para el Diario EL TIEMPO en Octubre de 2012. Entre los testimonios recogidos se puede denotar: "A muchos les tocó irse para otro lado porque los amenazaron. Yo conocí a cuatro líderes comunales que los mataron y ni le digo cuántos muchachos murieron", recuerda Jairo, trabajador social.

En este contexto que refleja la difícil situación que se desarrolla en las invasiones de SOACHA, se registra también las fuentes de comercio que ilegalmente iniciaron su desarrollo en estos sectores, específicamente cuando las Autodefensas se desmovilizaron -del 2006 al 2007-, el poder se atomizó en pequeños grupos que hoy se dedican al microtráfico de estupefacientes y trataban de imponer vacunas a los comerciantes. Según la Policía de Soacha, el armamento de los delincuentes se basa en changones y armas de fabricación casera. El delito con mayor incidencia es el hurto común.

Recorrer las trochas que imperan en los suburbios soachunos, que en verano son de polvo y en invierno son de barro- permiten encontrarse con una población variopinta. Con un pie en Soacha y el otro en Bogotá, por la calle 47 sur con 24 (Santo Domingo), transcurren personas de aspecto campesino: botas de caucho, sombrero y machete al cinto. Un altoparlante con música de despecho retumba en el sitio, lleno de casetas a la vera, donde hombres y mujeres ofertan a toda voz chatarra, baratijas y verduras.

Al observar las relaciones sociales problemáticas que discurren en el municipio de Soacha es posible observar además según fuentes testimoniales y evidencias recolectadas en diversas investigaciones que "esta es una zona periférica con pobreza histórica, a la que llegan muchos habitantes desplazados por la violencia; vienen con problemas económicos y sociales que se multiplican porque el Estado no los ha atendido eficientemente en mucho tiempo", explica Arles Nova, director de Derechos Humanos en la secretaría de Gobierno de Bogotá.

Los problemas recurrentes en estos sectores de Soacha son la falta de agua y vivienda digna, así como poco acceso a los servicios de salud, educación, cultura y transporte, acciones que cotidianamente afectan más de 25.000 personas que aproximadamente habitan la frontera, en estos 12 barrios.

Lo anterior refleja una situación preocupante que debe motivar la reflexión de los ciudadanos soachunos en términos de la situación de emergencia social permanente que se presenta en gran parte de SOACHA y que de intervenirse eficazmente por parte del estado y tomando conciencia ciudadana de lo que representa la crisis del país materializada en esta porción del territorio soachuno, podrá tomarse otro rumbo que ayude a resolver los difíciles problemas sociales y económicos que se presentan en estos barrios y el trabajo por la identidad y la memoria que ayuden a forjar una nueva sociedad soachuna.



Recurso 11 - Censo empresarial Soacha

http://bibliotecadigital.ccb.org.co/bitstream/handle/11520/2997/7566_censoempresarialsoacha.pdf?sequence=1

Recurso 12 - El desplazamiento. Fenómeno social que afecta la economía soachuna



URL: <https://www.youtube.com/watch?v=cb5YZRxvDZI>



Actividades

Actividad 9 - Factores asociados para el desarrollo del comercio en Soacha

Presenta en el foro las respuestas a los siguientes interrogantes:

1. ¿Cuál es el papel de la economía informal en el municipio de Soacha?
2. ¿Qué factores sociales han generado situaciones negativas en la economía del municipio de Soacha?
3. Explica, ¿cómo la evasión de impuestos afecta las inversiones sociales en el municipio de Soacha?

Actividad 10 - Descubriendo la realidad socio económica del Municipio de Soacha

Redacta un escrito de opinión sobre las tendencias actuales en la economía del municipio de Soacha.

Actividad 11 - Censo empresarial Soacha

Participa en un foro grupal de discusión sobre la competitividad y problemas económicos de la provincia de Soacha. Debes tener en cuenta que se requiere formular una pregunta y responder por lo menos tres (3) veces a las intervenciones que realicen los compañeros en el foro.

Actividad 12 - El desplazamiento. Fenómeno social que afecta la economía soachuna

Elaborar un ensayo de opinión donde se manifiesten argumentos relacionados con el problema del desplazamiento y su afectación a la economía en Soacha.

Módulo Introductorio

Unidad 1

Unidad 2

Unidad 3

Unidad 4

Unidad

04



Introducción

OCTAVO GRADO UNIDAD 4



URL: <https://www.youtube.com/watch?v=ZRjs-LbomYc>



Temas

Identidad y memoria colectiva

- Al rescate de la memoria soachuna
- Mecanismo de protección de la memoria soachuna
- Escenarios para el desarrollo de la memoria soachuna
- Hitos de la historia soachuna



Recursos

Recurso 13 - Al rescate de la Identidad y memoria colectiva soachuna



Recurso 14 - Recorrido por Soacha

SOACHA

Municipio de Mayor Población de Cundinamarca

Primer Centro Industrial del Departamento

Municipio de Mayor Tasa de Crecimiento Poblacional de Colombia

Ciudad de Inmigrantes

Depende y Está Conectada con Bogotá en la Prestación de Servicios Públicos y en el Intercambio Vial

Territorio de Oportunidades, Gran Generador de Riqueza y Promotor de Nueva Industrias

Su Cercanía a Bogotá la Convirtió en Centro del Desarrollo de Vivienda de Interés Social

Es Uno de los Municipios Colombianos que Presenta un Mayor Desorden Físico Espacial y Ambiental

Polo de Desarrollo de la Sabana de Bogotá y Puerta Principal del Intercambio Regional y Nacional

Primer Municipio en Reservas Mineras de la Sabana de Bogotá

Posee Grandes Reservas de Aguas Subterráneas

Importante Centro Histórico y Arqueológico de la Cultura Chibcha

Enorme Potencial Humano al Servicio del Desarrollo de Colombia

DIMENSIÓN

AMBIENTAL

El medio ambiente de Soacha ha sufrido las consecuencias del deterioro de la cuenca del río Bogotá y de la producción industrial, sin embargo en algunas partes rurales aún es posible encontrar los recursos naturales en buen estado.

GEOLOGÍA

- ROCAS DEL CRETÁCEO
- TERCIARIO
- DEPÓSITO CUATERNARIO

SUELO

CARACTERIZACIÓN EDAFOLÓGICA
Suelos Aluviales
Suelos de Coluvios
Suelos de Montañas



HIDROLOGÍA

- CUENCA HIDROGRÁFICA RÍO BOGOTÁ
- SUBCUENCA DEL RÍO SOACHA
- LAGUNAS Y HUMEDALES
- AGUAS SUPERFICIALES
- AGUAS SUBTERRÁNEAS

SUBSISTEMA BIOTICO

VEGETACIÓN :

- BOSQUE NATURAL
- BOSQUE INTRODUCIDO DE ESPECIES EXÓTICAS
- BOSQUES ARTIFICIALES
- PASTOS NATURALES E INTRODUCIDOS

FAUNA :

PRINCIPALMENTE AVIFAUNA, MAMÍFEROS Y REPTILES PEQUEÑOS

DIMENSIÓN

AMBIENTAL

AFECTACIÓN AMBIENTAL

- SECTOR MINERO: Explotación Artística
- SECTOR INDUSTRIAL: Contaminación Hídrica, Atmosférica y de Suelos

CONTAMINACIÓN ATMOSFÉRICA

Características de las Emisiones Gaseosas

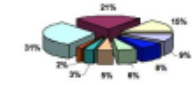

- Polvos y partículas Sólidas
- Hidrocarburos
- Óxidos de Carbono
- Vapores Ácidos
- Anhídrido Sulfúrico
- Vapores Orgánicos
- Humos
- Óxidos de Metales
- Amoníaco

Este poblado Muisca se erigió como Municipio en el año 1600 por Auto del Oidor Visitador Luis Enrique. Su nombre, de raíces indígenas, significa CIUDAD DEL DIOS VARÓN.



PATRIMONIO CULTURAL

- CASA DE LA CULTURA, inaugurada en 1997, se constituye en el epicentro del desarrollo cultural del Municipio.

* Dependencias :

- Biblioteca
- Salas de Exposiciones
- Salones de Danza y Música
- Laboratorio de Ciencias
- Área Administrativa

- Teatro Municipal SUA.
- Dirección de Promoción y Desarrollo Cultural
- Biblioteca Eugenio Díaz Castro

PATRIMONIO ARTÍSTICO

- BANDA MUNICIPAL DE SOACHA
- GRUPOS MUSICALES
- CORAL "LA UNIÓN"
- GRUPOS DE TEATRO
- CUENTEROS Y NARRADORES
- GRUPOS DE DANZA
- CREER
- KERIGMA

ARTES MUSICALES

ARTES ESCÉNICAS

ACADEMIAS DE ARTE

Soacha es el municipio de mayor población de Cundinamarca y ha tenido la mayor tasa de crecimiento poblacional del departamento. Es claramente un municipio de inmigrantes.

Soacha por población se constituye en la séptima ciudad del país.

A pesar de la extensión del Municipio de Soacha, más del 98 % de la población se concentra en sus 18.06 Km² dando lugar a una alta densidad poblacional (265 Hab/ha.).

A pesar de que la Sabana de Bogotá cuenta con una economía especialmente agraria, Soacha sobresale en el departamento por su producción industrial.

Las principales amenazas y riesgos del municipio están en las avalanchas, deslizamientos, terremotos, inundaciones y asentamientos subnormales, agravados por la falla de Soacha y la represa de Terreros.

La hidrología de Soacha se caracteriza por las aguas subterráneas, lagunas y humedales. Su vegetación incluye abundantes especies introducidas y artificiales.

La contaminación ambiental se debe principalmente a la producción minera e industrial y a la gran concentración humana sin adecuadas condiciones sanitarias.

El desarrollo del Centro Cultural de Soacha fue uno de los avances más importantes en la cultura del municipio que guarda tradiciones propias de la Sabana y que se enriquece con la mezcla de inmigrantes.

Hitos de la historia y cultura soachuna.

HISTORIA

El pueblo de indios fundado por auto del año de 1600 del Oidor Visitador Luis Enrique, quien "... lo ordenó poblar y agregar a sus pueblos y l amparó en todas sus tierras y labranzas".

Suacha Soacha, era un principado del reino de los Zipas, su nombre significaba "Ciudad del Dios Varón", de "Sua": El Sol, "Cha": Varón



PATRIMONIO ARQUITECTONICO

Terremoto del 12 de Julio de 1785, En 1791 se terminó la construcción de la nueva iglesia con un costo de \$11.509 y 6 reales parte de los cuales aportó la Real Audiencia, en 1967 la iglesia de San Bernardino debió ser demolida.



El parque principal de Soacha une la historia y la cultura arquitectónica de lo que fue pueblo, como en sus comienzos la actividad comercial del municipio se movía, la arquitectura colonial muy poco se ha podido mantener, sus casas han sido demolidas para dar paso a centros o locales comerciales



PATRIMONIO ARQUITECTONICO



Archivo Soacha Historica

En Soacha durante los años 50 las actividades religiosas eran acompañadas por el fervor de los habitantes de aquella Soacha de antaño, una de aquellas actividades desarrolladas era la del Corpus Christi

A partir de la fundación de Suacha como Municipio en 1600 se inició una etapa de cambios que tuvieron una profunda influencia en el diseño de las áreas con el auge de la construcción y diseño de casas, plazas y calles.

Soacha es una ciudad de variados contrastes dados no solo por las modificaciones del entorno, si no por la arquitectura de sus diferentes sectores, debido a los cambios que ha venido teniendo en estos últimos años, afectando notablemente el entorno colonial. Durante los años cuarentas, el estilo Colonial español gozaba de gran popularidad las casas eran de techos altos de teja de barro o paja, columnas y vigas en palo de eucalipto, paredes cubiertas de estuco elaborado a mano, puertas y ventanas de madera, pisos en piedra, baldosa o madera y a menudo, un patio o jardín con una fuente.



Archivo Soacha Historica



Archivo Soacha Historica



Archivo Soacha Historica

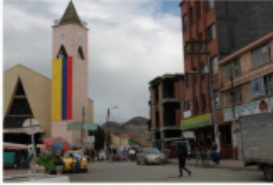

Archivo Soacha Historica

"Recuerdo que el parque principal de Soacha, era poco transitable, su piso era en tierra, en este lugar se hacia el mercado cada domingo los campesinos colocaban los toldos para ofrecer sus productos, al igual se ofrecia la famosa fritanga comento María del Carmen Torres de Neira.



Al comenzar 1836, con 44 años el General Santander decidió terminar su soltería, contraer nupcias con doña Sixta Pontón, dama de 21 años, de ancestro antioqueño.



En la foto se aprecian dos vigas de lo que fue la capilla el tuso, construida en piedra, barro y ladrillo español, este ultimo traído al país en buques y posteriormente allegado al centro del país utilizando carruajes. Este ladrillo tiene aproximadamente 30 cm de largo x 15 cm de ancho y un grosor de 8 cm.



El Tuso, un antiguo pueblo aborigen que habitó en la zona y donde únicamente reposan las ruinas de una iglesia del tercer curato.



MEDIOS DE TRANSPORTE



En 1896 se dio principio a la construcción de una vía hacia Soacha y Sibate, que con diversas dificultades fue terminada en este último lugar en 1903

La estación de tren de Charquito en 1940.



Archivo Soacha Histórica



Archivo Soacha Histórica



Archivo Soacha Histórica



Archivo Soacha Histórica

• LUIS EDUARDO TORRES) un humilde transportador quien manejaba una camioneta FORD modelo 1.935 y en la cual repartía la cerveza Bavaria desde la agencia a todas las tiendas del pueblo (ver foto 5), posteriormente dedicado al transporte urbano, para ello adquirió dos buses un Ford y un Dodge cubría la ruta Soacha mesitas del Colegio

ATRACTIVO TURISTICO





Archivo Soacha Historica @

Hotel del Salto

Este fue construido en 1925 bajo la dirección de Pablo de la Cruz (el mismo constructor del Hospital San Juan de Dios), para hospedar a aquellos visitantes o turistas del interior y exterior del país que venían a Soacha a conocer la monumental caída de las aguas a las profundidades del Salto del Tequendama. El Hotel brindaba a los aventureros salón de recepciones, bar, hospedaje y servicios generales.

MEDIO AMBIENTE



Laguna los Colorados.

Esta espectacular Laguna la encontramos en límites de Soacha. hay que recordar que Soacha es mas rural que urbano. La laguna de Colorados es una belleza de la naturaleza ubicada en la cordillera Oriental, piso térmico de páramo. La tradición popular dice que los antepasados indígenas la utilizaba..

SOACHA...
UN REENCUENTRO
CON LA NATURALEZA

SOACHA...
UN REENCUENTRO CON LA NATURALEZA



AIRE Y OLOR A
CAMPO. MAS
RAZONES PARA
VIVIR ACÁ.



RESERVA NATURAL



FUENTES HIDRICAS

RIO SOACHA

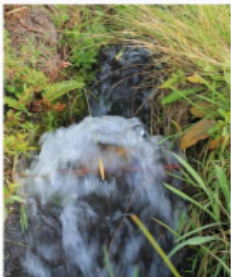

El Nacedero del rio Soacha, situado en la Vereda Hungria del corregimiento uno, es la salida natural del acuífero formado en el paramo del Municipio

Por la Sequía los animales mueren, las personas no tienen qué comer y cavan la tierra en busca de agua. Aquí en Soacha los nacaderos se ven afectados por la explotación. "Calamidad pública"

OBRAS ARQUITECTONICAS



En 1895 y 1896 José María Samper, propuso construir una planta eléctrica en El Charquito, aprovechando su caída de agua para convertirla en energía. El 6 de agosto de 1900 Bogotá inauguró el alumbrado eléctrico en sustitución del alumbrado a gas.



las haciendas y casonas diseñadas y construidas en la época colonial; entre las más relevantes tenemos Fute, Canoas, Tequendama, Sinche, El Vínculo, entre otras; en ellas se tejieron los principales lazos sociales y parentescos de la sociedad de comienzos del siglo pasado.



Recurso 15 - Un historiador que le apuesta al rescate de la memoria de Soacha

Últimos artículos

- ▶ 22/07/18/07:00
Moderna técnica cardiovascular en el Hospital Santa Clara de Bogotá
- ▶ 22/07/18/06:30
Millonaria inversión para la Atención Primaria en Salud
- ▶ 22/07/18/06:30
Duque y Peñalosa reviven polémica para que Bogotá pueda elegir Gobernador

Portada del sitio > Soacha

Un historiador que le apuesta al rescate de la identidad y la memoria de Soacha

Miércoles 9 de mayo de 2012

18
Me gusta

Twitter

f t g+ 0

Ver comentarios

Desde el año 2009, un grupo de personas se ha dedicado a velar por el rescate, la recuperación y el fomento del patrimonio histórico material e inmaterial del municipio, a fin de propender por la construcción de la identidad, el reconocimiento y el sentido de pertenencia, a través de lo que hoy se conoce como los "Vigías del patrimonio", un proyecto liderado por el historiador Everardo Herrera.

La iniciativa hace parte de un programa dirigido desde el Ministerio de Cultura, que para el caso de Soacha se implementó desde el año 2008, y cuyo enfoque—en principio— se inclinó al legado de arte rupestre muisca presente en las piedras antiguas situadas en San Mateo, Canoas y otros sectores de Soacha.

Hoy, Vigías del patrimonio está a cargo de Everardo Herrera, un mesuno que vive hace treinta años en Soacha, graduado en Historia en la Universidad Nacional de Colombia, que tiene el objetivo de consolidar el trabajo que ha venido desarrollando el grupo, a fin de explorar otros horizontes que van desde el redescubrimiento del territorio, hasta la recuperación del patrimonio soachuno que por una u otra circunstancia se encuentra fuera del municipio, exhibido en universidades u organizaciones de Bogotá:

“En Soacha ya llevo bastante tiempo, llegué aquí a los cuatro años de edad desde La Mesa, me gradué como Historiador en la Universidad Nacional de Colombia, y por la necesidad que hay desde la comunidad, y aquella que se genera en el mismo municipio por parte de ese desarraigo que existe, me vinculé al grupo de vigías del patrimonio cuando era coordinado por quien fue su fundador: Juan Carlos Rodríguez. Siempre hemos trabajado en aras de la recuperación de las fuentes documentales que se encuentran en la Diócesis de Soacha, el Archivo de Sevilla y el Archivo General de la Nación; es un material que no está dentro de Soacha, pero que queremos recuperar. La idea es empezar a transcribir estas fuentes que datan de los siglos XVI, XVII y XVIII, a fin de incluirlas en el proceso que estamos adelantando...

... Soacha tiene una enorme riqueza arqueológica. Desafortunadamente también tiene un gran desconocimiento de esta; acá tenemos patrimonio inmaterial, gastronómico y una de las evidencias más antiguas de asentamientos humanos. Además de los Abrigos Rocosos del Tequendama, a lo largo del municipio hay sitios que datan de diferentes fechas de poblamiento: Aguazuque, Portalegre, Panamá y Tibanica son evidencias del paso de los grupos antiguos que se cimentaron en el territorio. Sin embargo, todo el registro de arqueología y las evidencias de poblamiento: tumbas, elementos líticos, cerámicos y funerarios, están desconectados de la comunidad soachuna contemporánea, explicó Everardo.

A partir de este diagnóstico de Soacha, Herrera ha logrado en el tiempo que lleva de gestión al frente de los Vigías del patrimonio, realizar visitas de reconocimiento a diferentes sitios del municipio donde se ha evidenciado la necesidad de conocer, divulgar y conservar este patrimonio cultural del municipio. De esta manera, desde el año pasado se han logrado hacer caminatas a lugares históricos como Canoas y las ruinas de El Tusso, realizando alianzas con grupos y organizaciones juveniles y sociales:

“Con esto hemos podido llevar a cabo procesos de reconocimiento del patrimonio, pues en este momento estamos en una tarea de consolidación y proyección. Nuestro ‘caballo de batalla’ ha sido el fomento del patrimonio arqueológico del municipio, por eso tenemos la idea de conformar el Centro Municipal de Historia y un Semillero de Investigación donde trabajemos este tema. En unión con el Ministerio de Cultura, la Coordinación Departamental de Patrimonio y los equipos de arqueólogos que están trabajando en Soacha, hemos logrado traer varias capacitaciones para los habitantes del municipio, entre las más destacadas se encuentra la primera Capacitación de Vigías de Patrimonio departamental y nacional. Para esta capacitación asistieron personas de diferentes regiones del país, incluso desde Argentina, además tuvimos excelentes capacitadores en las líneas de preservación del patrimonio arqueológico, histórico, gastronómico. También tuvimos una sobre Arqueología Funeraria, y el fin de este mes haremos la de registro de arte rupestre, todo ha sido una labor apoyada desde la Dirección de Cultura y la misma comunidad”, expresó el Coordinador de Vigías del patrimonio.

A propósito de la recuperación de las fuentes históricas documentales que están fuera de Soacha, Everardo se muestra ‘ambicioso’ y apuesta por dos grandes proyectos. El primero, la creación del Consejo Municipal de Historia y el segundo la construcción de un Museo Arqueológico que funcionaría en la Hacienda Terreros.

Afirma Everardo, que Soacha ha sacado mucha evidencia arqueológica, pero que desafortunadamente no hay nada dentro del territorio, porque todo se encuentra en el ICANH (Instituto Colombiano de Antropología e Historia), la Universidad de Los Andes, la Universidad Javeriana y la Universidad Nacional, entre otras instituciones. Lo anterior, según explicó, ha ocasionado que precisamente no haya reconocimiento, porque gran parte del patrimonio soachuno está fuera del municipio:

“La idea es que este museo funcione en Terreros, porque queremos que los soachunos se vean a sí mismos en el tiempo, que se den cuenta que fuimos muiscas, mestizos; que tenemos influencia española, pero que en definitiva recuerden que somos Soacha en el tiempo. Desde la comunidad se está pidiendo que el museo se instale allí, y que con el apoyo de la Secretaría de Educación y la Dirección de Cultura, se ubique el rubro a través del Ministerio de Cultura para que se traigan las piezas históricas que están fuera de Soacha. Con el Consejo Municipal de Historia queremos que haya muchísimas organizaciones aparte de los Vigías del Patrimonio, personas de la comunidad, conocedores de la comunidad, organizaciones civiles y artísticas, que puedan construir elementos de investigación para ver a Soacha desde esta perspectiva...”

...La Diócesis de Soacha nos ha permitido ingresar al archivo parroquial, allí hay más de 20 libros eclesiásticos que datan de 1627, fecha en que se expidió la primera partida de bautismo del municipio. El objetivo es poder vincular este tipo de documentos y todas las investigaciones que se han hecho por parte de arqueólogos, investigadores, trabajadores sociales y personas que han pensado en Soacha desde la investigación. Queremos que exista un sitio donde se pueda investigar a Soacha, también crear un catálogo de bienes materiales e inmateriales del municipio”, concluyó Everardo Herrera.

Ahora, como ya se mencionó, Everardo espera que se generen las condiciones para la creación del Consejo Municipal de Historia y se pueda construir el Museo Arqueológico en la Hacienda Terreros, dos proyectos que le apuestan al rescate de la identidad y la memoria del municipio de Soacha.

Este es un espacio de opinión: Este espacio que busca crear un foro de construcción social, de convivencia y reflexión, no es un escenario de ataques al pensamiento contrario. Las opiniones expresadas en los comentarios o artículos de opinión no reflejan el pensamiento o filosofía de PeriodismoPublico.com que no se hace responsable por las consecuencias que ellas pudieren acarrear a favor y/ o en contra de otros usuarios o de terceros, ni garantiza su calidad o idoneidad.

Recurso 16 - Soacha Rupestre



URL:<https://www.youtube.com/watch?v=GINK23mSgoc>



Actividades

Actividad 13 - Al rescate de la Identidad y memoria colectiva soachuna

Elabora un collage interactivo sobre los cambios que ha sufrido Soacha desde sus inicios hasta hoy. Sube el collage en el foro virtual dispuesto para este fin. El collage puede ser digital o manual (Si es manual sube la fotografía de manera legible en el foro)

Actividad 14 - Recorrido por Soacha

Realiza una línea de tiempo sobre los hechos históricos que han permitido el desarrollo de mecanismo para el desarrollo de la memoria histórica en Soacha. La Línea de tiempo debe subirse directamente en el foro destinado para este propósito.

Actividad 15 - Un historiador que le apuesta al rescate de la memoria de Soacha

Realización de un video clip sobre elementos históricos importantes del Municipio de Soacha y establece los mecanismos que se requieren para conservar la memoria histórica del municipio. (Sube en el foro el video)

Actividad 16 - Soacha Rupestre

Presentar a través de Foro de trabajo colaborativo, dos (2) aportes relacionados con la fortaleza que presenta el Municipio de Soacha en sus hallazgos arqueológicos y enunciar las estrategias que permitan preservar dicho patrimonio cultural. Es importante que sobre los comentarios de los compañeros en el foro, se realice un comentario que permita compartir o controvertir la opinión que se expone.